



# tariffa

## PUNTUALE



Bacino Comuni ESA-Com. S.p.A.

Proposta Tariffaria anno 2025

MTR-2 Deliberazione ARERA n. 389/2023/R/RIF

Determina 4 novembre 2021 n. 2/DRIF/2021

Determina 6 novembre 2023 n. 1/DTAC/2023

**Ambito 21 Comuni in TARIFFA Corrispettiva e Puntuale (TCP)**

Gestore: ESA. Com. SpA

ETC – Bacino Rifiuti Verona Sud



## Sommario

Premessa .....	4
Analisi delle utenze e delle Superfici a Ruolo.....	6
Utenze A Ruolo .....	6
<i>Anno 2025</i> .....	6
<i>Anno 2024</i> .....	8
Proposta tariffaria .....	13
Classificazione.....	13
Utenze Domestiche .....	13
Utenze non domestiche .....	14
Assegnazione dei costi di parte fissa (TF) e di parte variabile (TV) della tariffa.....	15
Costi definiti nel PEF.....	15
Proposta tariffaria Ambito Gestore ESA-Com. (21 Comuni) .....	16
Descrizione composizione della Tariffa .....	17
Comuni in tariffa omogenea.....	18
Criteri di ripartizione dei costi tra le categorie di utenze domestiche e non domestiche .....	19
Prospetto Coefficienti Adottati Utenze Domestiche Parte Normalizzata .....	20
Utenze Domestiche Prospetto Tariffa Parte Normalizzata .....	21
Utenze Domestiche Prospetto Tariffa Parte Variabile 2 Misurata .....	22
Prospetto Coefficienti Adottati Utenze Non Domestiche Parte Normalizzata .....	24
Utenze non Domestiche Parte Normalizzata ex DPR 158/99.....	26
Le Componenti Perequative della TARI .....	33
Rifiuti accidentalmente pescati ed eventi eccezionali e calamitosi .....	33
Bonus sociale rifiuti e nuova componente tariffaria perequativa.....	33

## Premessa

In questa relazione vengono descritte le procedure e le metodologie di calcolo utilizzate ai fini della definizione del Piano Tariffario per l'anno 2025 del Gestore ESA-Com. S.p.A..

In particolare, sono esplicitati i presupposti e le scelte che hanno portato all'individuazione dei dati tecnici per il calcolo della tariffa.

Presupposti generali e note metodologiche:

Ai fini della elaborazione della presente simulazione del piano tariffario TARI 2025 dell'Ambito Gestore ESA-Com sono state seguite le disposizioni legislative contenute:

- nella legge 27/12/2013, n. 147, (Legge di Stabilità per l'anno 2014, istitutiva della TARI), articolo 1 commi 650, 651, 652, 653, 654, 654-bis, 655 e 668;
- nel d.p.r. 27/04/1998, n. 158, a oggetto: "Regolamento recante norme per la elaborazione del metodo normalizzato per definire la tariffa del servizio di gestione del ciclo dei rifiuti urbani.";
- nelle delibere dell'Autorità di Regolazione per Energia, Reti e Ambiente, ARERA:
  - a) 03/08/2021 n. 363/2021/R/rif, di Approvazione del metodo tariffario rifiuti (MTR-2) per il secondo periodo regolatorio 2022-2025;
  - b) 03/08/2023 n. 389/2023/R/rif, nella quale vengono definite le procedure per l'aggiornamento biennale (2024-2025) del MTR-2;
- nelle determine di ARERA:
  - b) 04/11/2021, n. 2/2021-DRIF, di approvazione degli schemi tipo degli atti costituenti la proposta tariffaria 2022-2025 e delle modalità operative per la relativa trasmissione all'Autorità, nonché contenente chiarimenti su aspetti applicativi della disciplina contenuta nel MTR-2;
  - c) 06/11/2023 n. 1/2023-DTAC, di approvazione degli schemi tipo degli atti costituenti l'aggiornamento della proposta tariffaria per il biennio 2024-2025;

Con delibera 363/2021/R/rif., ARERA ha confermato l'impostazione generale che ha contraddistinto il Metodo Tariffario Rifiuti per il primo periodo regolatorio (MTR) di cui alla delibera 443/2019/R/rif, fondata sulla verifica e la trasparenza dei costi del servizio di igiene urbana, al fine di rendere omogenea la determinazione dei costi su cui si basa il calcolo delle tariffe TARI a livello nazionale.

La delibera aveva disciplinato le procedure di approvazione delle tariffe per un periodo regolatorio di durata quadriennale 2022-2025 e una programmazione economico finanziaria di pari durata, prevedendo un aggiornamento a cadenza biennale delle predisposizioni tariffarie e una eventuale revisione infra periodo, qualora ritenuto necessario, e in particolare al verificarsi di circostanze straordinarie e tali da pregiudicare gli obiettivi indicati nel piano.

Sempre il Bacino Verona Sud ha validato, con deliberazione di Assemblea di Bacino n.11 del 07/06/2024, "MTR-2 ARERA - Aggiornamento biennale Piani Economico Finanziari 2024-2025 del servizio rifiuti dei Comuni con gestore Esa Com Spa - validazione".

La presente elaborazione tariffaria rappresenta, con riferimento all'anno 2025, i corrispettivi del servizio integrato dei rifiuti ed è stata redatta pertanto sulla scorta delle informazioni e della documentazione prodotta da ESA-Com. spa, società per azioni a totale partecipazione pubblica, gestore del servizio rifiuti solidi urbani nell'Ambito Verona Sud, per i seguenti comuni:

<b>Elenco Comuni in Tariffa Unica</b>
Comune di Angiari
Comune di Belfiore
Comune di Bevilacqua
Comune di Casaleone
Comune di Concamarise
Comune di Erbè
Comune di Gazzo Veronese
Comune di Isola della Scala
Comune di Isola Rizza
Comune di Nogara
Comune di Nogarole Rocca
Comune di Oppeano
Comune di Palù
Comune di Ronco all'Adige
Comune di Roverchiara
Comune di Salizzole
Comune di San Pietro di Morubio
Comune di Sorgà
Comune di Terrazzo
Comune di Trevenzuolo
Comune di Vigasio

I valori economici sono pertanto quelli contenuti nell'aggiornamento biennale 2024-2025 del PEF, anno 2025, redatto avendo come riferimento, per l'anno 2025, i valori effettivamente rilevati con previsionale di chiusura dell'anno 2023, come risultanti da fonti contabili obbligatorie, aggiornati come indicato nella delibera ARERA n. 389/2023/R/rif, art. 3.

Pertanto, dopo aver determinato il totale delle entrate tariffarie al netto delle detrazioni di cui al comma 1.4 della Determina n. 2/DRIF/2021, si opera in continuità con la normativa previgente, continuando ad utilizzare il metodo normalizzato definito con d.p.r. 27/04/1999, n. 158, per la determinazione delle tariffe, a cominciare dalla definizione di alcuni parametri:

- suddivisione dei costi fra le utenze domestiche e non domestiche;
- determinazione dei corrispettivi da applicare all'utenza finale, in coerenza con le tabelle 1a, 1b, 2, 3a, 3b, 4a e 4b del d.p.r. 27/04/1999, n.158 per la parte Normalizzata della TARIFFA.

## Analisi delle utenze e delle Superfici a Ruolo

### Utenze A Ruolo

Le tabelle che seguono riassumono l'andamento delle utenze a ruolo sia domestiche che non domestiche negli anni 2024 e 2025

#### Anno 2025

##### *Utenze Domestiche*

N. comp. del nucleo familiare	n. utenze	mq. ruolo	Sup. Media ad Utenza	N PERSONE
1	11.182	1.483.515	133	11.182
2	11.693	1.774.133	152	23.387
3	7.694	1.190.152	155	23.083
4	5.784	916.462	158	23.134
5	1.693	281.515	166	8.464
6	942	165.886	176	5.650
<b>TOTALI</b>	<b>38.987</b>	<b>5.811.663</b>		<b>94.899</b>

---

*Utenze non Domestiche*

---

descrizione		n. Utenze a ruolo	mq a ruolo
1	Musei, biblioteche, scuole, associazioni, luoghi di culto	130	50.261
2	Cinematografi e teatri	43	550
3	Autorimesse e magazzini senza alcuna vendita diretta	737	1.249.314
4	Campeggi, distributori di carburanti, impianti sportivi	52	19.228
5	Stabilimenti balneari	-	-
6	Esposizioni, autosaloni	385	670.454
7	Alberghi con ristorante	24	16.295
8	Alberghi senza ristorante	32	17.097
9	Case di cura e di riposo	21	22.978
10	Ospedali	3	22.106
11	Uffici, agenzie, studi professionali	905	196.868
12	Banche e istituti di credito	46	9.711
13	Negozi, abbigliamento , calzature, libreria, cartoleria, ferramenta e altri beni durevoli	200	48.904
14	Edicola, farmacia, tabaccaio, plurilicenze	92	9.252
15	Negozi particolari quali filatelia, tende e tessuti, tappeti, cappelli e ombrelli, antiquariato	34	14.554
16	Banchi di mercato beni durevoli	43	-
17	Attività artigianali tipo botteghe: parrucchiere, barbiere, estetista	249	16.780
18	Attività artigianali tipo botteghe: falegname, idraulico, fabbro, elettricista	322	125.763
19	Carrozzeria, autofficina, elettrauto	146	61.018
20	Attività industriali con capannoni di produzione	258	929.721
21	Attività artigianali di produzione beni specifici	490	320.281
22	Ristoranti, trattorie, osterie, pizzerie, pub	140	36.451
23	Mense, birrerie, hamburgerie	38	7.001
24	Bar, caffè, pasticceria	167	21.330
25	Supermercato, pane e pasta, macelleria, salumi e formaggi, generi alimentari	126	32.531
26	Plurilicenze alimentari e/o miste	23	17.012
27	Ortofrutta, pescherie, fiori e piante, pizza al taglio	60	5.492
28	Ipermercati di generi misti	2	9.153
29	Banchi di mercato generi alimentari	39	-
30	Discoteche, night club	6	3.961
totale		4.813	3.934.066

Anno 2024

---

*Utenze Domestiche*

---

N. comp. del nucleo familiare	n. utenze	mq. ruolo	Sup. Media ad Utenza	N PERSONE
1	11.329	1.502.285	133	11.329
2	11.584	1.761.180	152	23.169
3	7.720	1.188.063	154	23.161
4	5.812	914.805	157	23.247
5	1.696	282.856	167	8.480
6	923	161.437	175	5.538
<b>TOTALI</b>	<b>39.065</b>	<b>5.810.626</b>		<b>94.924</b>

---

*Utenze non Domestiche*

---

descrizione		n. Utenze a ruolo	mq a ruolo
1	Musei, biblioteche, scuole, associazioni, luoghi di culto	264	73.425
2	Cinematografi e teatri	79	588
3	Autorimesse e magazzini senza alcuna vendita diretta	736	1.166.484
4	Campeggi, distributori di carburanti, impianti sportivi	56	19.049
5	Stabilimenti balneari	-	-
6	Esposizioni, autosaloni	442	674.399
7	Alberghi con ristorante	23	15.550
8	Alberghi senza ristorante	30	17.509
9	Case di cura e di riposo	20	22.723
10	Ospedali	2	21.864
11	Uffici, agenzie, studi professionali	904	197.511
12	Banche e istituti di credito	46	9.711
13	Negozi, abbigliamento, calzature, libreria, cartoleria, ferramenta e altri beni durevoli	207	52.209
14	Edicola, farmacia, tabaccaio, plurilicenze	92	8.748
15	Negozi particolari quali filatelia, tende e tessuti, tappeti, cappelli e ombrelli, antiquariato	35	14.222
16	Banchi di mercato beni durevoli	44	-
17	Attività artigianali tipo botteghe: parrucchiere, barbiere, estetista	251	16.848
18	Attività artigianali tipo botteghe: falegname, idraulico, fabbro, elettricista	327	126.699
19	Carrozzeria, autofficina, elettrauto	145	59.792
20	Attività industriali	253	904.318
21	Attività artigianali di produzione beni specifici	508	328.749
22	Ristoranti, trattorie, osterie, pizzerie, pub	137	36.370
23	Mense, birrerie, hamburgerie	37	6.890
24	Bar, caffè, pasticceria	176	22.677
25	Supermercato, pane e pasta, macelleria, salumi e formaggi, generi alimentari	123	31.939
26	Plurilicenze alimentari e/o miste	24	19.781
27	Ortofrutta, pescherie, fiori e piante, pizza al taglio	61	5.513
28	Ipermercati di generi misti	2	9.153
29	Banchi di mercato generi alimentari	39	-
30	Discoteche, night club	7	4.906
totale		5.070	3.867.627

---

VARIAZIONI UTENZE E SUPERFICI A RUOLO

---

Fra l'Anno 2024 e il 2025 sono stati, a seguito di verifiche, aggiornate le posizioni e le superfici a ruolo.

Il prospetto sottostante riporta le variazioni sia sulle utenze a ruolo che sulle superfici.

Totali complessivi

descrizione		Anno		differenza	variazione %
		2025	2024		
Utenze Domestiche a ruolo	n.	38.987	39.065	- 77	-0,199%
Utenze non Domestiche a ruolo	n.	4.813	5.070	- 257	-5,340%
Superficie Utenze Domestiche a ruolo	mq	5.811.663	5.810.626	1.037	0,018%
Superficie Utenze non Domestiche a ruolo	mq	3.934.066	3.867.627	66.439	1,689%

Utenze Domestiche (n)

descrizione		Anno		differenza	variazione %
		2025	2024		
Componente nucleo familiare	1	11.182	11329,4	-148	-1,32%
Componenti nucleo familiare	2	11.693	11584,4	109	0,93%
Componenti nucleo familiare	3	7.694	7720,4	-26	-0,34%
Componenti nucleo familiare	4	5.784	5811,7	-28	-0,49%
Componenti nucleo familiare	5	1.693	1696	-3	-0,19%
Componenti nucleo familiare	6 e oltre	942	923	19	1,98%
<b>Totali</b>		<b>38.987</b>	<b>39.065</b>	<b>- 77</b>	<b>0,10%</b>

Utenze Domestiche (mq)

descrizione		Anno		differenza	variazione %
		2025	2024		
Componente nucleo familiare	1	1.483.515	1.502.285	-18.770	-1,27%
Componenti nucleo familiare	2	1.774.133	1.761.180	12.953	0,73%
Componenti nucleo familiare	3	1.190.152	1.188.063	2.089	0,18%
Componenti nucleo familiare	4	916.462	914.805	1.657	0,18%
Componenti nucleo familiare	5	281.515	282.856	-1.341	-0,48%
Componenti nucleo familiare	6 e oltre	165.886	161.437	4.449	2,68%
<b>Totali</b>		<b>5.811.663</b>	<b>5.810.626</b>	<b>1.037</b>	<b>0,34%</b>

Utenze non Domestiche (n.)

descrizione		Anno		differenza	variazione %	
		2025	2024			
1	Musei, biblioteche, scuole, associazioni, luoghi di culto	130	264	-134	-50,76%	
2	Cinematografi e teatri	43	79	-36	-45,57%	
3	Autorimesse e magazzini senza alcuna vendita diretta	737	736	1	0,14%	
4	Campeggi, distributori carburanti, impianti sportivi	52	56	-4	-7,14%	
5	Stabilimenti balneari	-	-	0	0,00%	
6	Esposizioni, autosaloni	385	442	-57	-12,90%	
7	Alberghi con ristorante	24	23	1	4,35%	
8	Alberghi senza ristorante	32	30	2	6,67%	
9	Case di cura e riposo	21	20	1	5,00%	
10	Ospedali	3	2	1	50,00%	
11	Uffici, agenzie, studi professionali	905	904	1	0,11%	
12	Banche ed istituti di credito	46	46	0	0,00%	
13	Negozi abbigliamento, calzature, libreria, cartoleria, ferramenta, e altri beni durevoli	200	207	-7	-3,38%	
14	edicola, farmacia, tabaccaio, plurilicenze	92	92	0	0,00%	
15	Negozi particolari quali filatelia, tende e tessuti, tappeti, cappelli e ombrelli, antiquariato	34	35	-1	-2,86%	
16	Banchi di mercato beni durevoli	43	44	-1	-2,27%	
17	Attività artigianali tipo botteghe: parrucchiere, barbiere, estetista	249	251	-2	-0,80%	
18	Attività artigianali tipo botteghe: falegname, idraulico, fabbro, elettricista	322	327	-5	-1,53%	
19	Carrozzeria, autofficina, elettrauto	146	145	1	0,69%	
20	Attività industriali con capannoni di produzione	258	253	5	1,98%	
21	Attività artigianali di produzione beni specifici	490	508	-18	-3,54%	
22	Ristoranti, trattorie, osterie, pizzerie, pub	140	137	3	2,19%	
23	Mense, birrerie, amburgherie	38	37	1	2,70%	
24	Bar, caffè, pasticceria	167	176	-9	-5,11%	
25	Supermercato, pane e pasta, macelleria, salumi e formaggi, generi alimentari	126	123	3	2,44%	
26	Plurilicenze alimentari e/o miste	23	24	-1	-4,17%	
27	Ortofrutta, pescherie, fiori e piante, pizza al taglio	60	61	-1	-1,64%	
28	Ipermercati di generi misti	2	2	0	0,00%	
29	Banchi di mercato genere alimentari	39	39	0	0,00%	
30	Discoteche, night-club	6	7	-1	-14,29%	
		<b>Variazioni</b>	<b>4.813</b>	<b>5.070</b>	<b>- 257</b>	<b>-2,66%</b>

Utenze non Domestiche (mq)

descrizione		Anno		differenza	variazione %	
		2025	2024			
1	Musei, biblioteche, scuole, associazioni, luoghi di culto	50.261	73.425	- 23.164	-31,55%	
2	Cinematografi e teatri	550	588	- 38	-6,46%	
3	Autorimesse e magazzini senza alcuna vendita diretta	1.249.314	1.166.484	82.830	7,10%	
4	Campeggi, distributori carburanti, impianti sportivi	19.228	19.049	179	0,94%	
5	Stabilimenti balneari	-	-	-	0,00%	
6	Esposizioni, autosaloni	670.454	674.399	- 3.945	-0,58%	
7	Alberghi con ristorante	16.295	15.550	745	4,79%	
8	Alberghi senza ristorante	17.097	17.509	- 412	-2,35%	
9	Case di cura e riposo	22.978	22.723	255	1,12%	
10	Ospedali	22.106	21.864	242	1,11%	
11	Uffici, agenzie, studi professionali	196.868	197.511	- 643	-0,33%	
12	Banche ed istituti di credito	9.711	9.711	-	0,00%	
13	Negozi abbigliamento, calzature, libreria, cartoleria, ferramenta, e altri beni durevoli	48.904	52.209	- 3.305	-6,33%	
14	edicola, farmacia, tabaccaio, plurilicenze	9.252	8.748	504	5,76%	
15	Negozi particolari quali filatelia, tende e tessuti, tappeti, cappelli e ombrelli, antiquariato	14.554	14.222	332	2,33%	
16	Banchi di mercato beni durevoli	-	-	-	0,00%	
17	Attività artigianali tipo botteghe: parrucchiere, barbiere, estetista	16.780	16.848	- 68	-0,40%	
18	Attività artigianali tipo botteghe: falegname, idraulico, fabbro, elettricista	125.763	126.699	- 936	-0,74%	
19	Carrozzeria, autofficina, elettrauto	61.018	59.792	1.226	2,05%	
20	Attività industriali con capannoni di produzione	929.721	904.318	25.403	2,81%	
21	Attività artigianali di produzione beni specifici	320.281	328.749	- 8.468	-2,58%	
22	Ristoranti, trattorie, osterie, pizzerie, pub	36.451	36.370	81	0,22%	
23	Mense, birrerie, amburgherie	7.001	6.890	111	1,61%	
24	Bar, caffè, pasticceria	21.330	22.677	- 1.347	-5,94%	
25	Supermercato, pane e pasta, macelleria, salumi e formaggi, generi alimentari	32.531	31.939	592	1,85%	
26	Plurilicenze alimentari e/o miste	17.012	19.781	- 2.769	-14,00%	
27	Ortofrutta, pescherie, fiori e piante, pizza al taglio	5.492	5.513	- 21	-0,38%	
28	Ipermercati di generi misti	9.153	9.153	-	0,00%	
29	Banchi di mercato genere alimentari	-	-	-	0,00%	
30	Discoteche, night-club	3.961	4.906	- 945	-19,26%	
		<b>Variazioni</b>	<b>3.934.066</b>	<b>3.867.627</b>	<b>66.439</b>	<b>-1,97%</b>

## Proposta tariffaria

### Classificazione

#### Utenze Domestiche

La simulazione è stata effettuata assumendo i dati relativi al numero delle utenze e dei metri quadrati esistenti nel data-base WMS in uso all'Ufficio Tari del Gestore ESA-Com.

Per le UD condotte da soggetti non residenti nell'Ambito Gestore ESA-Com, ove dichiarato, si è tenuto conto del numero degli occupanti.

N. comp. del nucleo familiare	n. utenze	mq. ruolo	Sup. Media ad Utenza	N PERSONE
1	11.182	1.483.515	133	11.182
2	11.693	1.774.133	152	23.387
3	7.694	1.190.152	155	23.083
4	5.784	916.462	158	23.134
5	1.693	281.515	166	8.464
6	942	165.886	176	5.650
<b>TOTALI</b>	<b>38.987</b>	<b>5.811.663</b>		<b>94.899</b>

## Utenze non domestiche

descrizione		n. Utenze a ruolo	mq a ruolo
1	Musei, biblioteche, scuole, associazioni, luoghi di culto	130	50.261
2	Cinematografi e teatri	43	550
3	Autorimesse e magazzini senza alcuna vendita diretta	737	1.249.314
4	Campeggi, distributori di carburanti, impianti sportivi	52	19.228
5	Stabilimenti balneari	-	-
6	Esposizioni, autosaloni	385	670.454
7	Alberghi con ristorante	24	16.295
8	Alberghi senza ristorante	32	17.097
9	Case di cura e di riposo	21	22.978
10	Ospedali	3	22.106
11	Uffici, agenzie, studi professionali	905	196.868
12	Banche e istituti di credito	46	9.711
13	Negozi, abbigliamento, calzature, libreria, cartoleria, ferramenta e altri beni durevoli	200	48.904
14	Edicola, farmacia, tabaccaio, plurilicenze	92	9.252
15	Negozi particolari quali filatelia, tende e tessuti, tappeti, cappelli e ombrelli, antiquariato	34	14.554
16	Banchi di mercato beni durevoli	43	-
17	Attività artigianali tipo botteghe: parrucchiere, barbiere, estetista	249	16.780
18	Attività artigianali tipo botteghe: falegname, idraulico, fabbro, elettricista	322	125.763
19	Carrozzeria, autofficina, elettrauto	146	61.018
20	Attività industriali con capannoni di produzione	258	929.721
21	Attività artigianali di produzione beni specifici	490	320.281
22	Ristoranti, trattorie, osterie, pizzerie, pub	140	36.451
23	Mense, birrerie, hamburgerie	38	7.001
24	Bar, caffè, pasticceria	167	21.330
25	Supermercato, pane e pasta, macelleria, salumi e formaggi, generi alimentari	126	32.531
26	Plurilicenze alimentari e/o miste	23	17.012
27	Ortofrutta, pescherie, fiori e piante, pizza al taglio	60	5.492
28	Ipermercati di generi misti	2	9.153
29	Banchi di mercato generi alimentari	39	-
30	Discoteche, night club	6	3.961
totale		4.813	3.934.066

## Assegnazione dei costi di parte fissa (TF) e di parte variabile (TV) della tariffa

La ripartizione dei costi del Piano Finanziario in PF e PV, ai fini della tariffa, è stata effettuata secondo quanto previsto nel d.p.r. 158/99 e nel MTR-2 di aggiornamento 2024-2025 i costi si intendono al netto del Contributo Provinciale del 5% e dell'IVA al 10%

### Costi definiti nel PEF

Il totale di costo del servizio è stato determinato attraverso il calcolo del PEF con MTR-2, così come inviato e validato dal Bacino e riporta un costo complessivo ammesso a tariffa come da prospetto di seguito riportato:

	Ex DPR 158/99	Puntuale Secco	Puntuale Organico	Totale
TVa dopo distribuzione delta ( $\Sigma Ta - \Sigma Tmax$ )	5.665.977	1.654.055	2.028.026	
TFa dopo distribuzione delta ( $\Sigma Ta - \Sigma Tmax$ )	4.695.903			
<b>Ta=TVa+TFa dopo distribuzione delta (<math>\Sigma Ta - \Sigma Tmax</math>)</b>	<b>10.361.880</b>	<b>1.654.055</b>	<b>2.028.026</b>	<b>14.043.961</b>

Il costo complessivo indicato nella tabella sottostante è invece riferito al servizio svolto su tutti i 24 comuni serviti compreso anche il comune di Castagnaro che sta perfezionando le procedure per l'acquisizione di partecipazioni in ESA-Com.

Descrizione	$\Sigma$ Tariffa Fissa	$\Sigma$ Tariffa Variabile	$\Sigma$ Tariffa Misurata secco	$\Sigma$ Tariffa Misurata Organico	Totali
MTR-2 Comuni in Tariffa omogenea	4.695.903,00 €	5.665.976,67 €	1.654.055,32 €	2.028.026,01 €	14.043.961,00 €
MTR-2 San Giovanni Lupatoto	1.299.716,00 €	2.625.435,00 €			3.925.151,00 €
MTR-2 Zevio	659.532,00 €	1.195.185,00 €			1.854.717,00 €
MTR-2 Castagnaro	90.984,00 €	418.300,00 €			509.284,00 €
MTR- Gestore ESA-Com. complessivo	6.746.135,00 €	9.904.896,67 €	1.654.055,32 €	2.028.026,01 €	20.333.113,00 €

## Proposta tariffaria Ambito Gestore ESA-Com. (21 Comuni)

Descrizione PEF	Servizio Previsto
Allegato 1 MTR-2 GESTORE ESA-COM Ambito 21 Comuni in TARI-Corrispettiva Misurata	X

La TARIFFA Corrispettiva Puntuale è trinomia, la prima composta da una parte Normalizzata applicata nel rispetto del DPR 158/99. Essa contiene i costi dei servizi indicati nelle tabelle seguenti, e la suddivisione dei costi in tariffa è la declinazione derivante dal nuovo metodo di definizione dell'MTR (Metodo Tariffario Rifiuti).

La seconda e la terza parte della tariffa hanno natura puntuale calcolata sulle raccolte della frazione secco indifferenziato e organico. L'importo dei costi di raccolta e smaltimento/recupero dei rifiuti (Umido e Secco) sono stati riparametrati in un costo/Litro svuotato e parimenti, il corrispettivo dovuto dagli utenti è stato calcolato sui litri conferiti per la frazione organica e per la frazione secco indifferenziato (per il secco è stata stabilita una soglia) sia per le Utenze Domestiche che non Domestiche. Nei prospetti tariffari sono stati indicati i dati relativi agli svuotamenti efficienti.

## Descrizione composizione della Tariffa

La tariffa si compone di una parte fissa, determinata in relazione alle componenti essenziali del costo del servizio e da una parte variabile, commisurata alle quantità (presunta o misurata) di rifiuti conferiti e al servizio fornito.

- **PARTE FISSA – Occupazione**

Serve a coprire i costi del servizio che non dipendono dalla quantità di rifiuti prodotti, e che non sono divisibili

- Costo spazzamento e lavaggio
- Costo accertamento e riscossione
- Costo generale di gestione
- Costi comuni diversi
- Costo d'uso del capitale
- Altri costi

- **PARTE VARIABILE 1 – Produzione di rifiuti**

Serve a coprire i costi di gestione del servizio che dipendono dalla quantità di rifiuti conferiti

- Costo raccolta e trasporto
- Costo trattamento e smaltimento
- Costo raccolta differenziata
- Costo trattamento e riciclo

- **PARTE VARIABILE 2 MISURATA – Rifiuto Secco Indifferenziato e Organico**

Serve a coprire i costi di gestione del servizio Secco e Organico

- Costo raccolta e trasporto
- Costo trattamento e riciclo
- Costo trattamento e smaltimento
- La TARI Puntuale è calcolata sui Lt. svuotati (litri risultanti dall'anno precedente), questo calcolo determina un corrispettivo per ogni Lt. conferito, si evidenzia che i coefficienti di conversione risultanti e applicati in tariffa per l'organico 0,2483 Kg/Lt. per il secco 0,1739 Kg/Lt. (Kg di rifiuto per ogni Lt. conferito)



### Tariffa Su Misura

La Tariffa su Misura è un sistema di tariffazione del servizio gestione rifiuti che tiene conto dei servizi effettivamente utilizzati, così come avviene per gli altri servizi di rete (energia, gas, acqua ecc.).

In particolare la parte variabile è calcolata in funzione dei seguenti fattori:

- il volume di rifiuto non riciclabile prodotto (misurato in base al numero di svuotamenti del bidone grigio)
- il volume di rifiuto umido prodotto (misurato in base al numero di svuotamenti del bidone marrone)

## Come si Calcola?

- **Utenze Domestiche**

**Imponibile** = Quota fissa (m<sup>2</sup> dell'abitazione \* tariffa fissa del nucleo) + Quota variabile 1 (tariffa variabile del nucleo n. componenti) + Quota variabile 2 (quantità rifiuto indifferenziato conferito con soglia) + Quota Variabile 2 (quantità rifiuto umido conferito)  
 + **IVA** al 10% applicata sull'imponibile  
 + **Addizionale** provinciale al 5% applicata sull'imponibile  
 = **Totale Tariffa**

- **Utenze NON Domestiche**

**Imponibile** = Quota fissa (m<sup>2</sup> dell'attività \* tariffa fissa della categoria) + Quota variabile 1 (m<sup>2</sup> dell'attività \* tariffa variabile della categoria) + Quota variabile 2 (quantità rifiuto indifferenziato con soglia) + Quota Variabile 2 (quantità rifiuto umido)  
 + **IVA** al 10% applicata sull'imponibile  
 + **Addizionale** provinciale al 5% applicata sull'imponibile  
 = **Totale Tariffa**

Tabella esemplificativa suddivisione tariffaria.

Tipo di Utenze	Parte Normalizzata DPR 158/99		Parte Variabile 2 Misurata	
	Parte Fissa	Parte Variabile 1	Secco	Organico
Domestiche	Mq	n. componenti	Lt. svuotati	Lt. svuotati
Non Domestiche	Mq	Mq	Lt. svuotati	Lt. svuotati

## Comuni in tariffa omogenea

Il prospetto elenca i comuni in TARI Corrispettiva e puntuale:

Elenco Comuni in Tariffa Unica
Comune di Angiari
Comune di Belfiore
Comune di Bevilacqua
Comune di Casaleone
Comune di Concamarise
Comune di Erbè
Comune di Gazzo Veronese
Comune di Isola della Scala
Comune di Isola Rizza
Comune di Nogara
Comune di Nogarole Rocca
Comune di Oppeano

Elenco Comuni in Tariffa Unica
Comune di Palù
Comune di Ronco all'Adige
Comune di Roverchiara
Comune di Salizzole
Comune di San Pietro di Morubio
Comune di Sorgà
Comune di Terrazzo
Comune di Trevenzuolo
Comune di Vigasio

Criteria di ripartizione dei costi tra le categorie di utenze domestiche e non domestiche

La suddivisione dei costi fra UD e UnD è la seguente:

Tipologia di Utenze	% TF	%TV
Utenze Domestiche	63,00%	56,15%
Utenze non Domestiche	37,00%	43,85%

Tipo di Utenze	Parte Normalizzata DPR 158/99		Parte Variabile 2 Misurata	
	Parte Fissa	Parte Variabile 1	Secco	Organico
Domestiche	2.958.418,89 €	3.181.445,90 €	1.654.055,32 €	2.028.026,01 €
Non Domestiche	1.737.484,11 €	2.484.530,77 €		
	<b>Indice di compattazione Kg/Lt</b>		0,1739	0,2483
	<b>Kg rifiuto</b>		5.861.500	7.462.800
	<b>Lt. svuotati simulati</b>		33.706.153	30.055.578

Prospetto Coefficienti Adottati Utenze Domestiche Parte Normalizzata

<b>Utenze Domestiche Tabelle DPR 158/99</b>					
<b>Elenco delle categorie e dei coefficienti Ka e Kb (Nord Italia)</b>					
<b>Per i Comuni con popolazione &gt; di 5.000 abitanti</b>					
Pers.	Descrizione	Coeff. Ka	Coeff. Kb		
			Min.	Applicato	Max
1	Componente nucleo familiare	0,80	0,60	0,80	1,00
2	Componenti nucleo familiare	0,94	1,40	1,60	1,80
3	Componenti nucleo familiare	1,05	1,80	2,05	2,30
4	Componenti nucleo familiare	1,14	2,20	2,60	3,00
5	Componenti nucleo familiare	1,23	2,90	3,25	3,60
6	Componenti nucleo familiare	1,30	3,40	3,75	4,10

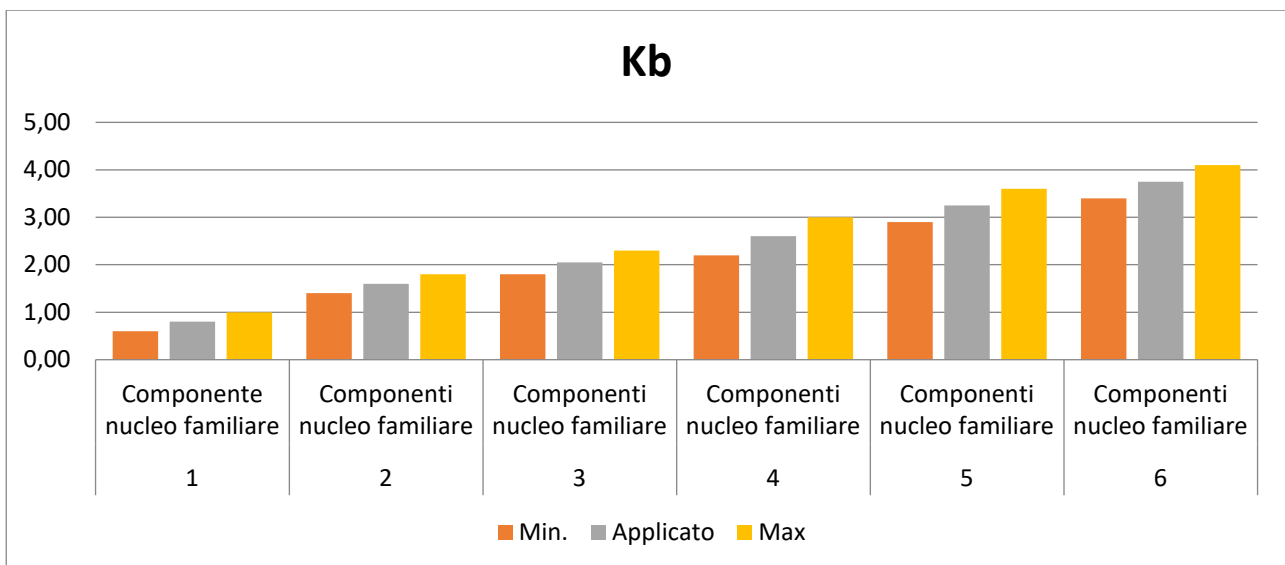
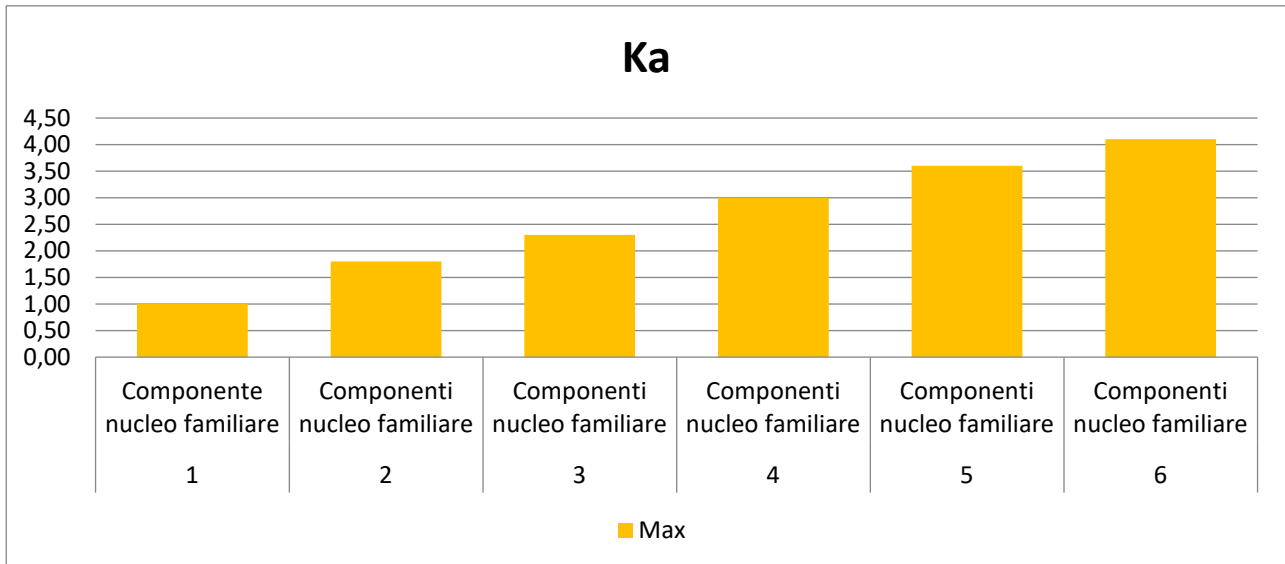

## Utenze Domestiche Prospetto Tariffa Parte Normalizzata

		Anno		2025							
cat	famiglie	Proposta Tariffaria Parte Normalizzata ex DPR 158/99									
		n. utenze	Quota Fissa	Quota Variabile	Sup. a Ruolo	Totale QF	Tot. QV	Imponibile	C.P. 5%	iva 10%	Totale Complessivo Tariffe Domestiche
1	Famiglia di 1 componente	11.182	€ 0,4144	€ 37,707	1.483.515	614.811,68 €	421.633,72 €	€ 1.036.445,40	€ 51.822,27	€ 103.644,54	€ 1.191.912,21
2	Famiglia di 2 componenti	11.693	€ 0,4870	€ 75,414	1.774.133	863.920,97 €	881.845,62 €	€ 1.745.766,58	€ 87.288,33	€ 174.576,66	€ 2.007.631,57
3	Famiglia di 3 componenti	7.694	€ 0,5439	€ 96,625	1.190.152	647.368,93 €	743.453,46 €	€ 1.390.822,39	€ 69.541,12	€ 139.082,24	€ 1.599.445,75
4	Famiglia di 4 componenti	5.784	€ 0,5906	€ 122,548	916.462	541.226,77 €	708.763,71 €	€ 1.249.990,49	€ 62.499,52	€ 124.999,05	€ 1.437.489,06
5	Famiglia di 5 componenti	1.693	€ 0,6372	€ 153,185	281.515	179.376,66 €	259.319,68 €	€ 438.696,34	€ 21.934,82	€ 43.869,63	€ 504.500,79
6	Famiglia di >= 6 componenti	942	€ 0,6734	€ 176,752	165.886	111.715,63 €	166.429,90 €	€ 278.145,53	€ 13.907,28	€ 27.814,55	€ 319.867,36
<b>Totale</b>						<b>2.958.420,64 €</b>	<b>3.181.446,08 €</b>	<b>6.139.866,73 €</b>	<b>306.993,34 €</b>	<b>613.986,67 €</b>	<b>7.060.846,74 €</b>

Variazione media su 100 mq su anno precedente:

**12,32%**

Non sono incluse le componenti perequative stabilite dall'ARERA

## Utenze Domestiche Prospetto Tariffa Parte Variabile 2 Misurata

**Svuotamenti Efficienti Inclusi Secco**

Cat	Descrizione	Secco (200301) Cont. Da 40 lt	litri efficienti inclusi
ESA-DOM	Famiglia di 1 componente	8	320
ESA-DOM	Famiglia di 2 componenti	12	480
ESA-DOM	Famiglia di 3 componenti	13	520
ESA-DOM	Famiglia di 4 componenti	14	560
ESA-DOM	Famiglia di 5 componenti	19	760
ESA-DOM	Famiglia di >= 6 componenti	23	920

**Svuotamenti simulati Efficienti Umido (\*)**

Cat	Descrizione	FORSU-Umido (200108) Cont. Da 20 lt	litri simulati efficienti
ESA-DOM	Famiglia di 1 componente	24	480
ESA-DOM	Famiglia di 2 componenti	28	560
ESA-DOM	Famiglia di 3 componenti	35	700
ESA-DOM	Famiglia di 4 componenti	45	900
ESA-DOM	Famiglia di 5 componenti	56	1.120
ESA-DOM	Famiglia di >= 6 componenti	64	1.280

(\*) gli svuotamenti sono indicativi dell'efficientamento possibile da parte delle utenze, la tariffa misurata sull'organico verrà applicata sull'effettivo svuotamento dei contenitori, senza applicazione della soglia.

## Utenze Domestiche

### Parte Variabile Misurata Secco (CER 200301)

cat	famiglie	Proposta Tariffaria										Totale gettito presunto (IVA e C.P. inclusi)
		n. utenze censite	Capacità litri Contenitore	€/Svuot.	€/litro	n. svuotamenti efficienti inclusi	litri efficienti inclusi	Costo svuotamenti inclusi	C.P. 5%	iva 10%	Totale Tariffa misurata secco Utenze Domestiche	
ESA-DOM 1	Famiglia di 1 componente	11.182	40	€ 1,9629	0,0491 €	8	320	€ 15,70	€ 0,79	€ 1,57	€ 18,06	201.930,61 €
ESA-DOM 2	Famiglia di 2 componenti	11.693	40	€ 1,9629	0,0491 €	12	480	€ 23,56	€ 1,18	€ 2,36	€ 27,09	316.752,93 €
ESA-DOM 3	Famiglia di 3 componenti	7.694	40	€ 1,9629	0,0491 €	13	520	€ 25,52	€ 1,28	€ 2,55	€ 29,35	225.792,80 €
ESA-DOM 4	Famiglia di 4 componenti	5.784	40	€ 1,9629	0,0491 €	14	560	€ 27,48	€ 1,37	€ 2,75	€ 31,60	182.777,60 €
ESA-DOM 5	Famiglia di 5 componenti	1.693	40	€ 1,9629	0,0491 €	19	760	€ 37,30	€ 1,86	€ 3,73	€ 42,89	72.606,00 €
ESA-DOM 6	Famiglia di >= 6 componenti	942	40	€ 1,9629	0,0491 €	23	920	€ 45,15	€ 2,26	€ 4,51	€ 51,92	48.887,15 €
<b>totale gettito misurato secco</b>											<b>1.048.747,08 €</b>	

### Parte Variabile Misurata FORSU-Organico (CER 200108)

cat	famiglie	Proposta Tariffaria										Totale gettito presunto (IVA e C.P. esclusi)
		n. utenze censite	Capacità litri Contenitore	€/Svuot.	€/litro	n. svuotamenti efficienti	litri simulati efficienti	Costo svuotamenti efficienti	C.P. 5%	iva 10%	Totale Tariffa misurata secco Utenze Domestiche	
ESA-DOM	Famiglia di 1 componente	11.182	20	€ 1,4614	0,0731 €	24	480	€ 35,07	€ 1,75	€ 3,51	€ 40,34	451.026,22 €
ESA-DOM	Famiglia di 2 componenti	11.693	20	€ 1,4614	0,0731 €	28	560	€ 40,92	€ 2,05	€ 4,09	€ 47,06	550.269,97 €
ESA-DOM	Famiglia di 3 componenti	7.694	20	€ 1,4614	0,0731 €	35	700	€ 51,15	€ 2,56	€ 5,12	€ 58,82	452.598,56 €
ESA-DOM	Famiglia di 4 componenti	5.784	20	€ 1,4614	0,0731 €	45	900	€ 65,76	€ 3,29	€ 6,58	€ 75,63	437.407,11 €
ESA-DOM	Famiglia di 5 componenti	1.693	20	€ 1,4614	0,0731 €	56	1.120	€ 81,84	€ 4,09	€ 8,18	€ 94,12	159.325,52 €
ESA-DOM	Famiglia di >= 6 componenti	942	20	€ 1,4614	0,0731 €	64	1.280	€ 93,53	€ 4,68	€ 9,35	€ 107,56	101.280,36 €
<b>totale gettito misurato organico</b>											<b>2.151.907,74 €</b>	

<b>UtENZE non domestiche Tabelle DPR 158/99</b> <b>Elenco delle categorie, sottocategorie e dei coefficienti Kc e Kd (Nord Italia)</b> <b>Per i Comuni con popolazione &gt; di 5.000 abitanti</b>							
Cat.	Descrizione Attività	Kc			Kd		
		Coefficiente potenziale produzione			Coefficiente di produzione kg/m2 anno		
		min	<b>Applicato</b>	max	min	<b>Applicato</b>	max
1	Musei, biblioteche, scuole, associazioni, luoghi di culto	0,40	<b>0,54</b>	0,67	3,28	<b>4,39</b>	5,50
2	Cinematografi e teatri	0,30	<b>0,37</b>	0,43	2,50	<b>3,00</b>	3,50
3	Autorimesse e magazzini senza alcuna vendita diretta	0,51	<b>0,56</b>	0,60	4,20	<b>4,55</b>	4,90
4	Campeggi, distributori carburanti, impianti sportivi	0,76	<b>0,82</b>	0,88	6,25	<b>6,73</b>	7,21
5	Stabilimenti balneari	0,38	<b>0,51</b>	0,64	3,10	<b>4,16</b>	5,22
6	Esposizioni, autosaloni	0,34	<b>0,43</b>	0,51	2,82	<b>3,52</b>	4,22
7	Alberghi con ristorante	1,20	<b>1,42</b>	1,64	9,85	<b>11,65</b>	13,45
8	Alberghi senza ristorante	0,95	<b>1,02</b>	1,08	7,76	<b>8,32</b>	8,88
9	Case di cura e riposo	1,00	<b>1,13</b>	1,25	8,20	<b>9,21</b>	10,22
10	Ospedali	1,07	<b>1,18</b>	1,29	8,81	<b>9,68</b>	10,55
11	Uffici, agenzie, studi professionali	1,07	<b>1,30</b>	1,52	8,78	<b>10,62</b>	12,45
12	Banche ed istituti di credito	0,55	<b>0,58</b>	0,61	4,50	<b>4,77</b>	5,03
13	Negozi abbigliamento, calzature, libreria, cartoleria, ferramenta, e altri beni durevoli	0,99	<b>1,20</b>	1,41	8,15	<b>9,85</b>	11,55
14	edicola, farmacia, tabaccaio, plurilicenze	1,11	<b>1,46</b>	1,80	9,08	<b>11,93</b>	14,78
15	Negozi particolari quali filatelia, tende e tessuti, tappeti, cappelli e ombrelli, antiquariato	0,60	<b>0,72</b>	0,83	4,92	<b>5,87</b>	6,81
16	Banchi di mercato beni durevoli	1,09	<b>1,44</b>	1,78	8,90	<b>11,74</b>	14,58
17	Attività artigianali tipo botteghe: parrucchiere, barbiere, estetista	1,09	<b>1,29</b>	1,48	8,95	<b>10,54</b>	12,12
18	Attività artigianali tipo botteghe: falegname, idraulico, fabbro, elettricista	0,82	<b>0,93</b>	1,03	6,76	<b>7,62</b>	8,48
19	Carrozzeria, autofficina, elettrauto	1,09	<b>1,25</b>	1,41	8,95	<b>10,25</b>	11,55
20	Attività industriali con capannoni di produzione	0,38	<b>0,65</b>	0,92	3,13	<b>5,33</b>	7,53
21	Attività artigianali di produzione beni specifici	0,55	<b>0,82</b>	1,09	4,50	<b>6,71</b>	8,91
22	Ristoranti, trattorie, osterie, pizzerie, pub	5,57	<b>7,60</b>	9,63	45,67	<b>62,32</b>	78,97
23	Mense, birrerie, amburgherie	4,85	<b>6,24</b>	7,63	39,78	<b>51,17</b>	62,55
24	Bar, caffè, pasticceria	3,96	<b>5,13</b>	6,29	32,44	<b>42,00</b>	51,55
25	Supermercato, pane e pasta, macelleria, salumi e formaggi, generi alimentari	2,02	<b>2,39</b>	2,76	16,55	<b>19,61</b>	22,67
26	Plurilicenze alimentari e/o miste	1,54	<b>2,08</b>	2,61	12,60	<b>17,00</b>	21,40
27	Ortofrutta, pescherie, fiori e piante, pizza al taglio	7,17	<b>9,23</b>	11,29	58,76	<b>75,66</b>	92,56
28	Ipermercati di generi misti	1,56	<b>2,15</b>	2,74	12,82	<b>17,64</b>	22,45
29	Banchi di mercato genere alimentari	3,50	<b>5,21</b>	6,92	28,70	<b>42,74</b>	56,78
30	Discoteche, night-club	1,04	<b>1,48</b>	1,91	8,56	<b>12,12</b>	15,68

### Kc

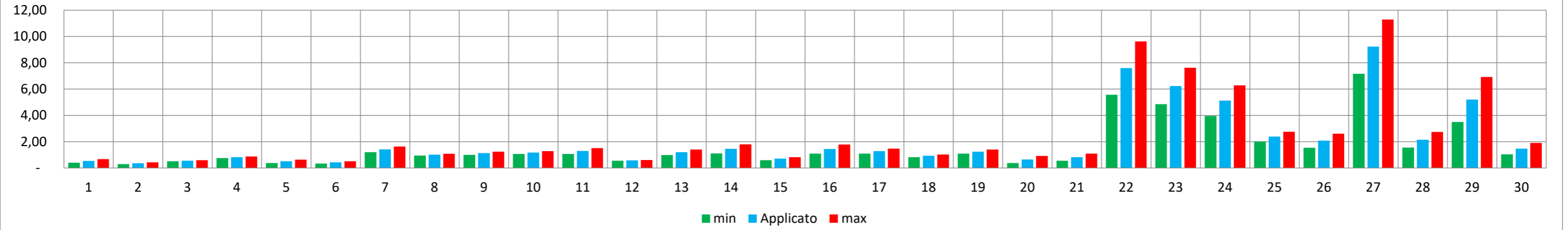

### Kd

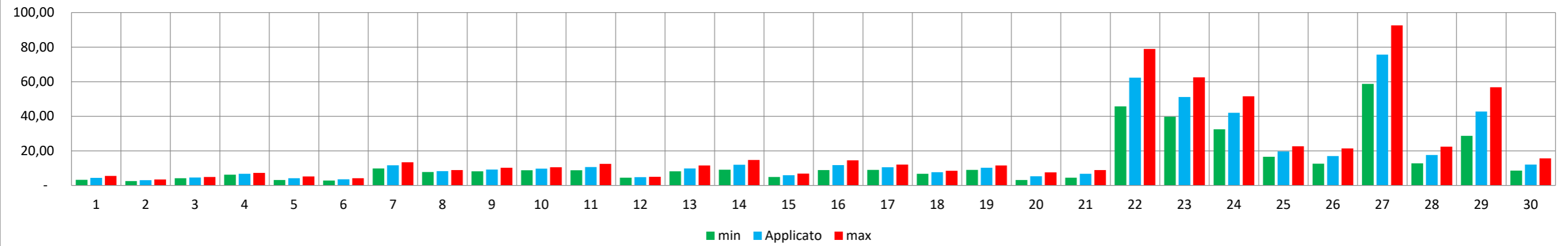

## Utenze non Domestiche Parte Normalizzata ex DPR 158/99

Anno 2025

cat	utenze non domestiche	Proposta Tariffaria Parte Normalizzata ex DPR 158/99									
		Quota Fissa	Quota Variabile	Sup A Ruolo QF	Sup A Ruolo QV	Tot. QF	Tot. QV	Tot. Imponibile	C.P. 5%	Iva	Tot. Complessivo Tariffe Utenze non Domestiche
1	Musei, biblioteche, scuole, associazioni, luoghi di culto	€ 0,296027	€ 0,489811	50.261	50.261	14.878,61	24.618,39	€ 39.497,00	€ 1.974,85	€ 3.949,70	€ 45.421,55
2	Cinematografi e teatri	€ 0,202833	€ 0,334723	550	550	111,56	184,10	€ 295,66	€ 14,78	€ 29,57	€ 340,00
3	Autorimesse e magazzini senza alcuna vendita diretta	€ 0,306991	€ 0,507663	1.249.314	1.143.645	383.528,15	580.586,25	€ 964.114,41	€ 48.205,72	€ 96.411,44	€ 1.108.731,57
4	Campeggi, distributori di carburanti, impianti sportivi	€ 0,449522	€ 0,750895	19.228	18.820	8.643,41	14.132,07	€ 22.775,48	€ 1.138,77	€ 2.277,55	€ 26.191,80
5	Stabilimenti balneari	€ 0,279581	€ 0,464149	-	-	-	-	€ -	€ -	€ -	€ -
6	Esposizioni, autosaloni	€ 0,235725	€ 0,392742	670.454	626.608	158.042,77	246.095,28	€ 404.138,05	€ 20.206,90	€ 40.413,80	€ 464.758,76
7	Alberghi con ristorante	€ 0,778441	€ 1,299841	16.295	16.295	12.684,70	21.180,91	€ 33.865,61	€ 1.693,28	€ 3.386,56	€ 38.945,45
8	Alberghi senza ristorante	€ 0,559162	€ 0,928299	17.097	17.080	9.559,99	15.854,98	€ 25.414,97	€ 1.270,75	€ 2.541,50	€ 29.227,21
9	Case di cura e di riposo	€ 0,619463	€ 1,027600	22.978	22.978	14.234,02	23.612,19	€ 37.846,21	€ 1.892,31	€ 3.784,62	€ 43.523,15
10	Ospedali	€ 0,646873	€ 1,080040	22.106	22.106	14.299,77	23.875,36	€ 38.175,14	€ 1.908,76	€ 3.817,51	€ 43.901,41
11	Uffici, agenzie, studi professionali	€ 0,712657	€ 1,184920	196.868	182.582	140.299,36	216.345,30	€ 356.644,66	€ 17.832,23	€ 35.664,47	€ 410.141,36
12	Banche e istituti di credito	€ 0,317955	€ 0,532210	9.711	9.711	3.087,66	5.168,29	€ 8.255,95	€ 412,80	€ 825,60	€ 9.494,35
13	Negozi, abbigliamento, calzature, libreria, cartoleria, ferramenta e altri beni durevoli	€ 0,657837	€ 1,099007	48.904	48.904	32.170,86	53.745,84	€ 85.916,70	€ 4.295,83	€ 8.591,67	€ 98.804,20
14	Edicola, farmacia, tabaccaio, plurilicenze	€ 0,800369	€ 1,331082	9.252	9.252	7.405,01	12.315,17	€ 19.720,18	€ 986,01	€ 1.972,02	€ 22.678,21
15	Negozi particolari quali filatelia, tende e tessuti, tappeti, cappelli e ombrelli, antiquariato	€ 0,394702	€ 0,654941	14.554	12.537	5.744,49	8.211,00	€ 13.955,49	€ 697,77	€ 1.395,55	€ 16.048,81
16	Banchi di mercato beni durevoli	€ 0,789405	€ 1,309883	-	-	-	-	€ -	€ -	€ -	€ -
17	Attività artigianali tipo botteghe: parrucchiere, barbiere, estetista	€ 0,707175	€ 1,175994	16.780	16.780	11.866,40	19.733,18	€ 31.599,58	€ 1.579,98	€ 3.159,96	€ 36.339,51
18	Attività artigianali tipo botteghe: falegname, idraulico, fabbro, elettricista	€ 0,509824	€ 0,850197	125.763	125.763	64.117,14	106.923,57	€ 171.040,72	€ 8.552,04	€ 17.104,07	€ 196.696,82
19	Carrozzeria, autofficina, elettrauto	€ 0,685247	€ 1,143637	61.018	60.695	41.812,40	69.412,93	€ 111.225,33	€ 5.561,27	€ 11.122,53	€ 127.909,14
20	Attività industriali con capannoni di produzione	€ 0,356329	€ 0,594691	929.721	407.442	331.286,55	242.302,09	€ 573.588,64	€ 28.679,43	€ 57.358,86	€ 659.626,94
21	Attività artigianali di produzione beni specifici	€ 0,449522	€ 0,748664	320.281	319.746	143.973,48	239.382,60	€ 383.356,07	€ 19.167,80	€ 38.335,61	€ 440.859,48
22	Ristoranti, trattorie, osterie, pizzerie, pub	€ 4,166303	€ 6,953314	36.451	35.979	151.865,91	250.173,98	€ 402.039,89	€ 20.101,99	€ 40.203,99	€ 462.345,87
23	Mense, birrerie, hamburgerie	€ 3,420754	€ 5,709260	7.001	6.746	23.948,70	38.514,67	€ 62.463,37	€ 3.123,17	€ 6.246,34	€ 71.832,87
24	Bar, caffè, pasticceria	€ 2,812254	€ 4,686123	21.330	21.227	59.983,97	99.470,46	€ 159.454,43	€ 7.972,72	€ 15.945,44	€ 183.372,59
25	Supermercato, pane e pasta, macelleria, salumi e formaggi, generi alimentari	€ 1,310193	€ 2,187973	32.531	32.531	42.621,89	71.176,95	€ 113.798,84	€ 5.689,94	€ 11.379,88	€ 130.868,66
26	Plurilicenze alimentari e/o miste	€ 1,140251	€ 1,896764	17.012	17.012	19.397,95	32.267,75	€ 51.665,70	€ 2.583,28	€ 5.166,57	€ 59.415,55
27	Ortofrutta, pescherie, fiori e piante, pizza al taglio	€ 5,059865	€ 8,441715	5.492	5.409	27.788,78	45.661,24	€ 73.450,02	€ 3.672,50	€ 7.345,00	€ 84.467,52
28	Ipermercati di generi misti	€ 1,178625	€ 1,968172	9.153	9.153	10.787,95	18.014,68	€ 28.802,63	€ 1.440,13	€ 2.880,26	€ 33.123,03
29	Banchi di mercato generi alimentari	€ 2,856110	€ 4,768688	-	-	-	-	€ -	€ -	€ -	€ -
30	Discoteche, night club	€ 0,811333	€ 1,352281	3.961	3.961	3.213,69	5.356,39	€ 8.570,08	€ 428,50	€ 857,01	€ 9.855,59
	<b>Totale</b>					<b>1.737.355,19</b>	<b>2.484.315,60</b>	<b>€ 4.221.670,79</b>	<b>€ 211.083,54</b>	<b>€ 422.167,08</b>	<b>€ 4.854.921,41</b>

Variazione media rispetto all'anno precedente:

**15,18%**

Non sono comprese le componenti perequative

## Componete Misurata Puntuale

## Parte Variabile Misurata Secco (CER 200301)

cat	famiglie	Proposta Tariffaria										
		n. utenze censite	Capacità litri Contenitore	€/Svuot.	€/litro	n. svuotamenti efficienti inclusi	litri efficienti inclusi	Costo svuotamenti efficienti	C.P. 5%	iva 10%	Totale Tariffa misurata secco Utenze non Domestiche	Totale gettito presunto (IVA e C.P. inclusi)
ESA-ND01	Musei, biblioteche, scuole, associazioni, luoghi di culto	130	40	€ 1,9629	0,0491 €	25	1.000	€ 49,07	€ 2,45	€ 4,91	€ 56,43	7.336,41 €
ESA-ND02	Cinematografi e teatri	43	40	€ 1,9629	0,0491 €	11	440	€ 21,59	€ 1,08	€ 2,16	€ 24,83	1.067,73 €
ESA-ND03	Autorimesse e magazzini senza alcuna vendita diretta	737	40	€ 1,9629	0,0491 €	103	4.120	€ 202,18	€ 10,11	€ 20,22	€ 232,51	171.358,30 €
ESA-ND04	Campeggi, distributori di carburanti, impianti sportivi	52	40	€ 1,9629	0,0491 €	44	1.760	€ 86,37	€ 4,32	€ 8,64	€ 99,32	5.164,84 €
ESA-ND06	Esposizioni, autosaloni	385	40	€ 1,9629	0,0491 €	81	3.240	€ 159,00	€ 7,95	€ 15,90	€ 182,85	70.395,71 €
ESA-ND07	Alberghi con ristorante	24	40	€ 1,9629	0,0491 €	138	5.520	€ 270,88	€ 13,54	€ 27,09	€ 311,52	7.476,37 €
ESA-ND08	Alberghi senza ristorante	32	40	€ 1,9629	0,0491 €	88	3.520	€ 172,74	€ 8,64	€ 17,27	€ 198,65	6.356,72 €
ESA-ND09	Case di cura e di riposo	21	40	€ 1,9629	0,0491 €	200	8.000	€ 392,58	€ 19,63	€ 39,26	€ 451,47	9.480,90 €
ESA-ND10	Ospedali	3	40	€ 1,9629	0,0491 €	1.902	76.080	€ 3.733,47	€ 186,67	€ 373,35	€ 4.293,49	12.880,48 €
ESA-ND11	Uffici, agenzie, studi professionali	905	40	€ 1,9629	0,0491 €	30	1.200	€ 58,89	€ 2,94	€ 5,89	€ 67,72	61.287,27 €
ESA-ND12	Banche e istituti di credito	46	40	€ 1,9629	0,0491 €	20	800	€ 39,26	€ 1,96	€ 3,93	€ 45,15	2.076,77 €
ESA-ND13	Negozi, abbigliamento, calzature, libreria, cartoleria, ferramenta e altri beni durevoli	200	40	€ 1,9629	0,0491 €	42	1.680	€ 82,44	€ 4,12	€ 8,24	€ 94,81	18.961,81 €
ESA-ND14	Edicola, farmacia, tabaccaio, plurilicenze	92	40	€ 1,9629	0,0491 €	21	840	€ 41,22	€ 2,06	€ 4,12	€ 47,40	4.361,22 €
ESA-ND15	Negozi particolari quali filatelia, tende e tessuti, tappeti, cappelli e ombrelli, antiquariato	34	40	€ 1,9629	0,0491 €	37	1.480	€ 72,63	€ 3,63	€ 7,26	€ 83,52	2.839,76 €
ESA-ND16	Banchi di mercato beni durevoli	43	40	€ 1,9629	0,0491 €	1	40	€ 1,96	€ 0,10	€ 0,20	€ 2,26	97,07 €
ESA-ND17	Attività artigianali tipo botteghe: parrucchiere, barbiere, estetista	249	40	€ 1,9629	0,0491 €	25	1.000	€ 49,07	€ 2,45	€ 4,91	€ 56,43	14.052,05 €
ESA-ND18	Attività artigianali tipo botteghe: falegname, idraulico, fabbro, elettricista	322	40	€ 1,9629	0,0491 €	40	1.600	€ 78,52	€ 3,93	€ 7,85	€ 90,29	29.074,77 €
ESA-ND19	Carrozzeria, autofficina, elettrauto	146	40	€ 1,9629	0,0491 €	75	3.000	€ 147,22	€ 7,36	€ 14,72	€ 169,30	24.718,07 €
ESA-ND20	Attività industriali	258	40	€ 1,9629	0,0491 €	288	11.520	€ 565,32	€ 28,27	€ 56,53	€ 650,12	167.730,73 €
ESA-ND21	Attività artigianali di produzione beni specifici	490	40	€ 1,9629	0,0491 €	74	2.960	€ 145,26	€ 7,26	€ 14,53	€ 167,04	81.851,80 €
ESA-ND22	Ristoranti, trattorie, osterie, pizzerie, pub	140	40	€ 1,9629	0,0491 €	274	10.960	€ 537,84	€ 26,89	€ 53,78	€ 618,52	86.592,25 €
ESA-ND23	Mense, birrerie, hamburgerie	38	40	€ 1,9629	0,0491 €	170	6.800	€ 333,70	€ 16,68	€ 33,37	€ 383,75	14.582,53 €
ESA-ND24	Bar, caffè, pasticceria	167	40	€ 1,9629	0,0491 €	93	3.720	€ 182,55	€ 9,13	€ 18,26	€ 209,93	35.059,03 €
ESA-ND25	Supermercato, pane e pasta, macelleria, salumi e formaggi, generi alimentari	126	40	€ 1,9629	0,0491 €	95	3.800	€ 186,48	€ 9,32	€ 18,65	€ 214,45	27.020,58 €
ESA-ND26	Plurilicenze alimentari e/o miste	23	40	€ 1,9629	0,0491 €	231	9.240	€ 453,43	€ 22,67	€ 45,34	€ 521,45	11.993,34 €
ESA-ND27	Ortofrutta, pescherie, fiori e piante, pizza al taglio	60	40	€ 1,9629	0,0491 €	134	5.360	€ 263,03	€ 13,15	€ 26,30	€ 302,49	18.149,16 €
ESA-ND28	Ipermercati di generi misti	2	40	€ 1,9629	0,0491 €	1.451	58.040	€ 2.848,20	€ 142,41	€ 284,82	€ 3.275,43	6.550,85 €
ESA-ND29	Banchi di mercato generi alimentari	39	40	€ 1,9629	0,0491 €	1	40	€ 1,96	€ 0,10	€ 0,20	€ 2,26	88,04 €
ESA-ND30	Discoteche, night club	6	40	€ 1,9629	0,0491 €	95	3.800	€ 186,48	€ 9,32	€ 18,65	€ 214,45	1.286,69 €
											<b>totale gettito misurato secco</b>	<b>899.891,25 €</b>

## Parte Variabile Misurata FORSU-Organico (CER 200108) (\*)

cat	famiglie	Proposta Tariffaria										
		n. utenze censite	Capacità litri Contenitore	€/Svuot.	€/litro	n. svuotamenti efficienti presunti	litri presunti efficienti	Costo svuotamenti efficienti presunti	C.P. 5%	iva 10%	Totale Tariffa misurata organico Utenze non Domestiche	Totale gettito presunto (IVA e C.P. inclusi)
ESA-ND01	Musei, biblioteche, scuole, associazioni, luoghi di culto	130	20	€ 1,4614	0,0731 €	12	240	€ 17,54	€ 0,88	€ 1,75	€ 20,17	2.621,82 €
ESA-ND02	Cinematografi e teatri	43	20	€ 1,4614	0,0731 €	1	20	€ 1,46	€ 0,07	€ 0,15	€ 1,68	72,27 €
ESA-ND03	Autorimesse e magazzini senza alcuna vendita diretta	737	20	€ 1,4614	0,0731 €	66	1.320	€ 96,46	€ 4,82	€ 9,65	€ 110,92	81.750,47 €
ESA-ND04	Campeggi, distributori di carburanti, impianti sportivi	52	20	€ 1,4614	0,0731 €	21	420	€ 30,69	€ 1,53	€ 3,07	€ 35,29	1.835,28 €
ESA-ND06	Esposizioni, autosaloni	385	20	€ 1,4614	0,0731 €	49	980	€ 71,61	€ 3,58	€ 7,16	€ 82,35	31.705,58 €
ESA-ND07	Alberghi con ristorante	24	20	€ 1,4614	0,0731 €	72	1.440	€ 105,22	€ 5,26	€ 10,52	€ 121,01	2.904,17 €
ESA-ND08	Alberghi senza ristorante	32	20	€ 1,4614	0,0731 €	44	880	€ 64,30	€ 3,22	€ 6,43	€ 73,95	2.366,36 €
ESA-ND09	Case di cura e di riposo	21	20	€ 1,4614	0,0731 €	95	1.900	€ 138,84	€ 6,94	€ 13,88	€ 159,66	3.352,91 €
ESA-ND10	Ospedali	3	20	€ 1,4614	0,0731 €	958	19.160	€ 1.400,06	€ 70,00	€ 140,01	€ 1.610,07	4.830,21 €
ESA-ND11	Uffici, agenzie, studi professionali	905	20	€ 1,4614	0,0731 €	21	420	€ 30,69	€ 1,53	€ 3,07	€ 35,29	31.940,87 €
ESA-ND12	Banche e istituti di credito	46	20	€ 1,4614	0,0731 €	10	200	€ 14,61	€ 0,73	€ 1,46	€ 16,81	773,10 €
ESA-ND13	Negozi, abbigliamento, calzature, libreria, cartoleria, ferramenta e altri beni durevoli	200	20	€ 1,4614	0,0731 €	23	460	€ 33,61	€ 1,68	€ 3,36	€ 38,66	7.731,02 €
ESA-ND14	Edicola, farmacia, tabaccaio, plurilicenze	92	20	€ 1,4614	0,0731 €	11	220	€ 16,08	€ 0,80	€ 1,61	€ 18,49	1.700,82 €
ESA-ND15	Negozi particolari quali filatelia, tende e tessuti, tappeti, cappelli e ombrelli, antiquariato	34	20	€ 1,4614	0,0731 €	22	440	€ 32,15	€ 1,61	€ 3,22	€ 36,97	1.257,13 €
ESA-ND16	Banchi di mercato beni durevoli	43	20	€ 1,4614	0,0731 €	-	-	€ -	€ -	€ -	€ -	- €
ESA-ND17	Attività artigianali tipo botteghe: parrucchiere, barbiere, estetista	249	20	€ 1,4614	0,0731 €	7	140	€ 10,23	€ 0,51	€ 1,02	€ 11,76	2.929,38 €
ESA-ND18	Attività artigianali tipo botteghe: falegname, idraulico, fabbro, elettricista	322	20	€ 1,4614	0,0731 €	27	540	€ 39,46	€ 1,97	€ 3,95	€ 45,38	14.611,62 €
ESA-ND19	Carrozzeria, autofficina, elettrauto	146	20	€ 1,4614	0,0731 €	39	780	€ 57,00	€ 2,85	€ 5,70	€ 65,55	9.569,66 €
ESA-ND20	Attività industriali	258	20	€ 1,4614	0,0731 €	173	3.460	€ 252,83	€ 12,64	€ 25,28	€ 290,75	75.014,40 €
ESA-ND21	Attività artigianali di produzione beni specifici	490	20	€ 1,4614	0,0731 €	40	800	€ 58,46	€ 2,92	€ 5,85	€ 67,23	32.940,86 €
ESA-ND22	Ristoranti, trattorie, osterie, pizzerie, pub	140	20	€ 1,4614	0,0731 €	150	3.000	€ 219,22	€ 10,96	€ 21,92	€ 252,10	35.293,78 €
ESA-ND23	Mense, birrerie, hamburgerie	38	20	€ 1,4614	0,0731 €	87	1.740	€ 127,15	€ 6,36	€ 12,71	€ 146,22	5.556,25 €
ESA-ND24	Bar, caffè, pasticceria	167	20	€ 1,4614	0,0731 €	49	980	€ 71,61	€ 3,58	€ 7,16	€ 82,35	13.752,81 €
ESA-ND25	Supermercato, pane e pasta, macelleria, salumi e formaggi, generi alimentari	126	20	€ 1,4614	0,0731 €	46	920	€ 67,23	€ 3,36	€ 6,72	€ 77,31	9.741,08 €
ESA-ND26	Plurilicenze alimentari e/o miste	23	20	€ 1,4614	0,0731 €	127	2.540	€ 185,60	€ 9,28	€ 18,56	€ 213,44	4.909,20 €
ESA-ND27	Ortofrutta, pescherie, fiori e piante, pizza al taglio	60	20	€ 1,4614	0,0731 €	62	1.240	€ 90,61	€ 4,53	€ 9,06	€ 104,20	6.252,04 €
ESA-ND28	Ipermercati di generi misti	2	20	€ 1,4614	0,0731 €	708	14.160	€ 1.034,70	€ 51,73	€ 103,47	€ 1.189,90	2.379,81 €
ESA-ND29	Banchi di mercato generi alimentari	39	20	€ 1,4614	0,0731 €	-	-	€ -	€ -	€ -	€ -	- €
ESA-ND30	Discoteche, night club	6	20	€ 1,4614	0,0731 €	77	1.540	€ 112,53	€ 5,63	€ 11,25	€ 129,41	776,46 €
											<b>totale gettito misurato organico</b>	<b>388.569,35 €</b>

(\*) gli svuotamenti sono indicativi dell'efficientamento possibile da parte delle utenze, la tariffa misurata sull'organico verrà applicata su effettivo svuotamento dei contenitori

### Svuotamenti Efficienti Inclusi Secco (soglie)

Cat	Descrizione	litri efficienti inclusi	Contenitore da 40 lt.	Contenitore da 120 lt.	Contenitore da 240 lt.	Contenitore da 1080 lt.
ESA-ND01	Musei, biblioteche, scuole, associazioni, luoghi di culto	1.000	25	8	4	1
ESA-ND02	Cinematografi e teatri	440	11	4	2	0
ESA-ND03	Autorimesse e magazzini senza alcuna vendita diretta	4.120	103	34	17	4
ESA-ND04	Campeggi, distributori di carburanti, impianti sportivi	1.760	44	15	7	2
ESA-ND06	Esposizioni, autosaloni	3.240	81	27	14	3
ESA-ND07	Alberghi con ristorante	5.520	138	46	23	5
ESA-ND08	Alberghi senza ristorante	3.520	88	29	15	3
ESA-ND09	Case di cura e di riposo	8.000	200	67	33	7
ESA-ND10	Ospedali	76.080	1.902	634	317	70
ESA-ND11	Uffici, agenzie, studi professionali	1.200	30	10	5	1
ESA-ND12	Banche e istituti di credito	800	20	7	3	1
ESA-ND13	Negozi, abbigliamento, calzature, libreria, cartoleria, ferramenta e altri beni durevoli	1.680	42	14	7	2
ESA-ND14	Edicola, farmacia, tabaccaio, plurilicenze	840	21	7	4	1
ESA-ND15	Negozi particolari quali filatelia, tende e tessuti, tappeti, cappelli e ombrelli, antiquariato	1.480	37	12	6	1
ESA-ND16	Banchi di mercato beni durevoli	40	1	0	0	0
ESA-ND17	Attività artigianali tipo botteghe: parrucchiere, barbiere, estetista	1.000	25	8	4	1
ESA-ND18	Attività artigianali tipo botteghe: falegname, idraulico, fabbro, elettricista	1.600	40	13	7	1
ESA-ND19	Carrozzeria, autofficina, elettrauto	3.000	75	25	13	3
ESA-ND20	Attività industriali	11.520	288	96	48	11
ESA-ND21	Attività artigianali di produzione beni specifici	2.960	74	25	12	3
ESA-ND22	Ristoranti, trattorie, osterie, pizzerie, pub	10.960	274	91	46	10
ESA-ND23	Mense, birrerie, hamburgerie	6.800	170	57	28	6
ESA-ND24	Bar, caffè, pasticceria	3.720	93	31	16	3
ESA-ND25	Supermercato, pane e pasta, macelleria, salumi e formaggi, generi alimentari	3.800	95	32	16	4
ESA-ND26	Plurilicenze alimentari e/o miste	9.240	231	77	39	9
ESA-ND27	Ortofrutta, pescherie, fiori e piante, pizza al taglio	5.360	134	45	22	5
ESA-ND28	Ipermercati di generi misti	58.040	1.451	484	242	54
ESA-ND29	Banchi di mercato generi alimentari	40	1	0	0	0
ESA-ND30	Discoteche, night club	3.800	95	32	16	4

### Svuotamenti simulati efficienti Umido (\*)

Cat	Descrizione	litri presunti efficienti	Contenitore da 20 lt	Contenitore da 120 lt.	Contenitore da 240 lt.
ESA-ND01	Musei, biblioteche, scuole, associazioni, luoghi di culto	240	12	2	1
ESA-ND02	Cinematografi e teatri	20	1	0	0
ESA-ND03	Autorimesse e magazzini senza alcuna vendita diretta	1.320	66	11	6
ESA-ND04	Campeggi, distributori di carburanti, impianti sportivi	420	21	4	2
ESA-ND06	Esposizioni, autosaloni	980	49	8	4
ESA-ND07	Alberghi con ristorante	1.440	72	12	6
ESA-ND08	Alberghi senza ristorante	880	44	7	4
ESA-ND09	Case di cura e di riposo	1.900	95	16	8
ESA-ND10	Ospedali	19.160	958	160	80
ESA-ND11	Uffici, agenzie, studi professionali	420	21	4	2
ESA-ND12	Banche e istituti di credito	200	10	2	1
ESA-ND13	Negozi, abbigliamento, calzature, libreria, cartoleria, ferramenta e altri beni durevoli	460	23	4	2
ESA-ND14	Edicola, farmacia, tabaccaio, plurilicenze	220	11	2	1
ESA-ND15	Negozi particolari quali filatelia, tende e tessuti, tappeti, cappelli e ombrelli, antiquariato	440	22	4	2
ESA-ND16	Banchi di mercato beni durevoli	-	-	-	-
ESA-ND17	Attività artigianali tipo botteghe: parrucchiere, barbiere, estetista	140	7	1	1
ESA-ND18	Attività artigianali tipo botteghe: falegname, idraulico, fabbro, elettricista	540	27	5	2
ESA-ND19	Carrozzeria, autofficina, elettrauto	780	39	7	3
ESA-ND20	Attività industriali	3.460	173	29	14
ESA-ND21	Attività artigianali di produzione beni specifici	800	40	7	3
ESA-ND22	Ristoranti, trattorie, osterie, pizzerie, pub	3.000	150	25	13
ESA-ND23	Mense, birrerie, hamburgerie	1.740	87	15	7
ESA-ND24	Bar, caffè, pasticceria	980	49	8	4
ESA-ND25	Supermercato, pane e pasta, macelleria, salumi e formaggi, generi alimentari	920	46	8	4
ESA-ND26	Plurilicenze alimentari e/o miste	2.540	127	21	11
ESA-ND27	Ortofrutta, pescherie, fiori e piante, pizza al taglio	1.240	62	10	5
ESA-ND28	Ipermercati di generi misti	14.160	708	118	59
ESA-ND29	Banchi di mercato generi alimentari	-	-	-	-
ESA-ND30	Discoteche, night club	1.540	77	13	6

(\*) gli svuotamenti sono indicativi dell'efficientamento possibile da parte delle utenze, la tariffa misurata sull'organico verrà applicata su effettivo svuotamento dei contenitori

**LISTINO TARIFFE ANNO 2025****Gestore ESA-Com. Comuni in TARI Corrispettiva Parte Normalizzata ex DPR 158/99**

descrizione	Tfissa €/mq	Tvariabile €/utenza
UtENZE Domestiche con 1 componente	0,414429	37,707142
UtENZE Domestiche con 2 componenti	0,486954	75,414284
UtENZE Domestiche con 3 componenti	0,543938	96,624552
UtENZE Domestiche con 4 componenti	0,590561	122,548212
UtENZE Domestiche con 5 componenti	0,637184	153,185265
UtENZE Domestiche con 6 componenti e oltre	0,673447	176,752229

descrizione	Tfissa €/mq	Tvariabile €/mq
Musei, biblioteche, scuole, associazioni, luoghi di culto	0,296027	0,489811
Cinematografi e teatri	0,202833	0,334723
Autorimesse e magazzini senza alcuna vendita diretta	0,306991	0,507663
Campeggi, distributori di carburanti, impianti sportivi	0,449522	0,750895
Stabilimenti balneari	0,279581	0,464149
Esposizioni, autosaloni	0,235725	0,392742
Alberghi con ristorante	0,778441	1,299841
Alberghi senza ristorante	0,559162	0,928299
Case di cura e di riposo	0,619463	1,027600
Ospedali	0,646873	1,080040
Uffici, agenzie, studi professionali	0,712657	1,184920
Banche e istituti di credito	0,317955	0,532210
Negozi, abbigliamento, calzature, libreria, cartoleria, ferramenta e altri beni durevoli	0,657837	1,099007
Edicola, farmacia, tabaccaio, plurilicenze	0,800369	1,331082
Negozi particolari quali filatelia, tende e tessuti, tappeti, cappelli e ombrelli, antiquariato	0,394702	0,654941
Banchi di mercato beni durevoli	0,789405	1,309883
Attività artigianali tipo botteghe: parrucchiere, barbiere, estetista	0,707175	1,175994
Attività artigianali tipo botteghe: falegname, idraulico, fabbro, elettricista	0,509824	0,850197
Carrozzeria, autofficina, elettrauto	0,685247	1,143637
Attività industriali	0,356329	0,594691
Attività artigianali di produzione beni specifici	0,449522	0,748664
Ristoranti, trattorie, osterie, pizzerie, pub	4,166303	6,953314
Mense, birrerie, hamburgerie	3,420754	5,709260
Bar, caffè, pasticceria	2,812254	4,686123
Supermercato, pane e pasta, macelleria, salumi e formaggi, generi alimentari	1,310193	2,187973
Plurilicenze alimentari e/o miste	1,140251	1,896764
Ortofrutta, pescherie, fiori e piante, pizza al taglio	5,059865	8,441715
Ipermercati di generi misti	1,178625	1,968172
Banchi di mercato generi alimentari	2,856110	4,768688
Discoteche, night club	0,811333	1,352281

Tariffe Puntuali

**LISTINO TARIFFE ANNO 2025**

Gestore ESA-Com. TARIFFE Puntuali Secco e Umido

Descrizione	€/Svuotamento	€/Litro	Indice di compattazione Kg/Lt
Secco	1,962920 €	0,049073 €	0,1739
Umido	1,461440 €	0,073072 €	0,2483

## Le Componenti Perequative della TARI

Rifiuti accidentalmente pescati ed eventi eccezionali e calamitosi

Tra le novità dettate dall'ARERA per l'anno 2024, sicuramente un ruolo importante riveste la disposizione della **delibera n. 386/2023/R/rif** che istituisce, sul prelievo per la tassa rifiuti, **due nuove voci di entrata**, di natura perequativa, attraverso le quali l'Autorità intende assicurare la copertura di determinati costi non imputabili al tradizionale PEF.

In dettaglio, con la citata delibera vengono istituite, a decorrere dal 2024, le seguenti voci di costo da aggiungere al documento di riscossione TARI:

- La componente **UR1,a**, pari a 0,10 euro/utenza per la copertura dei costi per la gestione dei rifiuti accidentalmente pescati e dei rifiuti volontariamente raccolti e dei relativi costi di gestione.
- La componente **UR2,a**, pari a 1,50 euro/utenza per la copertura dei costi per la gestione dei rifiuti per eventuali eventi eccezionali e calamitosi.

Le componenti, oggi valorizzate per il 2024, potranno essere **aggiornate annualmente** dall'Autorità in coerenza con l'andamento dei quantitativi di rifiuti accidentalmente pescati e dei rifiuti volontariamente raccolti e con le effettive necessità di conguaglio o copertura di eventuali costi per eventi eccezionali e calamitosi.

Nelle tariffe dell'anno 2025 verranno applicate le suddette componenti fatto salvo l'Autorità non provveda al loro aggiornamento.

### Bonus sociale rifiuti e nuova componente tariffaria perequativa

L'Autorità di regolazione per Energia, Reti e Ambiente (ARERA) ha approvato in data 1 aprile 2025 la deliberazione 133/2025/R/rif con cui si dà avvio al procedimento finalizzato a definire le modalità applicative per il riconoscimento del bonus sociale rifiuti agli utenti domestici del servizio di gestione integrata dei rifiuti urbani in condizioni economico sociali disagiate, sulla base del D.L. 26 ottobre 2019 n. 124 (art. 57 bis introdotto dalla legge di conversione 19 dicembre 2019, n. 157) e del successivo D.P.C.M., approvato il 21 gennaio 2025.

Il DPCM stabilisce che l'agevolazione, pari ad una riduzione del 25% della tassa sui rifiuti (TARI) o della tariffa corrispettiva per il servizio di gestione integrato dei rifiuti urbani, è riconosciuta ai nuclei familiari il cui ISEE non risulti superiore a 9.530 euro, elevato a 20.000 euro per i nuclei con almeno quattro figli a carico. I meccanismi di riconoscimento dell'agevolazione saranno affini a quelli già in vigore per il settore idrico, gas ed elettrico.

Nelle more della completa definizione del provvedimento, ARERA ha stabilito che, già dal 1 gennaio 2025, tra le quote perequative comprese nella tariffa complessiva del servizio di gestione dei rifiuti debba essere ricompreso un nuovo importo **UR3,a (componente perequativa unitaria per la copertura delle agevolazioni riconosciute ai beneficiari di bonus sociale per i rifiuti)** che, per l'anno 2025, è stabilita in **6,00 €/utenza** ma potrà essere aggiornata annualmente da ARERA, eventualmente differenziando tra utenze domestiche e non domestiche.

Per l'anno 2025 i gestori dell'attività di gestione tariffe potranno agire in deroga al comma 26.2 del TQRIF.

## Attività Esterne

Le attività esterne al ciclo integrato dei rifiuti urbani sono definite all'art. 1 "Definizioni" dell'allegato A alla deliberazione 3 agosto 2023 n. 389/2023/R/RIF

"Attività esterne al ciclo integrato dei RU sono tutte quelle attività che, anche qualora siano state incluse nella concessione di affidamento del servizio di gestione integrata del ciclo dei rifiuti, ai sensi della normativa vigente, non possono essere incluse nel perimetro sottoposto a regolazione dell'Autorità; a titolo esemplificativo ma non esaustivo, comprendono in particolare:

- raccolta, trasporto e smaltimento amianto da utenze domestiche; tuttavia, ai fini della determinazione dei corrispettivi, laddove già inclusa nella gestione del ciclo integrato dei rifiuti urbani alla data di pubblicazione del presente provvedimento, la micro raccolta dell'amianto da utenze domestiche è da considerarsi tra le attività di gestione dei RU;
- derattizzazione;
- disinfestazione zanzare;
- spazzamento e sgombero della neve;
- cancellazione scritte vandaliche;
- defissione di manifesti abusivi;
- gestione dei servizi igienici pubblici;
- gestione del verde pubblico; - manutenzione delle fontane;"

Rientrano anche le attività effettuate dai Netturbini di quartiere non incluse nell' MTR-2

Tali costi saranno riparametrati per ogni singolo Ente sui mq di superfici a ruolo siano essi domestici che non domestici.

COMUNI	SFALCIO VERDE	CIGLI STRADALI COMUNALI	DISERBI MECCANICI O CHIMICI	POTATURE SIEPI	POTATURE ALBERATURE	VETTORI	CIMITERI	NETTURBINO DI QUARTIERE CON AFFIDAMENTO	NETTURBINO DI QUARTIERE - FUORI PERIMETRO GESTIONALE	MANUTENZIONE STRAORDINARIE ISOLE ECOLOGICHE - siepi	Totale
ANGIARI	11.760,02 €	17.234,62 €	-	-	-	4.738,95 €	-	-	-	-	33.733,59 €
BELFIORE	9.296,51 €	-	-	-	-	3.384,00 €	-	-	-	-	12.680,51 €
BEVILACQUA	-	-	-	-	-	-	-	-	-	-	- €
BOVOLONE	-	-	-	-	-	-	-	-	-	-	- €
CASALEONE	26.025,65 €	-	-	-	-	6.421,20 €	-	-	-	908,28 €	33.355,13 €
CASTAGNARO	-	-	-	-	-	16.622,92 €	-	-	-	-	16.622,92 €
COLOGNA VENETA	-	-	-	-	-	-	-	-	-	-	- €
CONCAMARISE	-	-	-	-	-	1.377,60 €	-	-	-	-	1.377,60 €
ERBE'	-	-	-	-	-	-	-	-	-	-	- €
GAZZO V.SE	-	-	-	-	-	4.838,40 €	-	-	55.872,00 €	1.513,80 €	62.224,20 €
ISOLA DELLA SCALA	-	-	-	-	-	14.655,00 €	-	-	-	3.654,60 €	18.309,60 €
ISOLA RIZZA	-	-	-	-	-	-	-	-	13.064,00 €	-	13.064,00 €
MINERBE	-	-	-	-	-	-	-	-	-	-	- €
NOGARA	-	-	-	-	-	-	-	-	43.264,00 €	807,36 €	44.071,36 €
NOGAROLE R.	-	-	-	-	-	-	-	-	-	1.614,72 €	1.614,72 €
OPPEANO	-	-	-	-	-	-	-	-	27.040,00 €	-	27.040,00 €
PALU'	-	-	-	-	-	1.328,40 €	-	-	-	-	1.328,40 €
RONCO ALL'ADIGE	-	-	-	-	-	-	-	-	-	-	- €
ROVERCHIARA	-	-	-	-	-	-	-	-	53.167,21 €	-	53.167,21 €
SALIZOLE	17.201,33 €	-	-	-	-	4.689,60 €	-	-	-	-	21.890,93 €
SAN GIOVANNI LUPATOTO	-	-	-	-	-	-	-	-	-	-	- €
SORGA'	-	-	-	-	-	3.352,00 €	-	-	-	3.654,60 €	7.006,60 €
SAN PIETRO DI MORUBIO	-	-	-	-	-	-	-	-	20.280,00 €	-	20.280,00 €
TERRAZZO	7.770,07 €	-	-	-	-	3.803,20 €	-	-	18.928,00 €	-	30.501,27 €
TREVENZUOLO	-	-	-	-	-	-	-	-	18.928,00 €	-	18.928,00 €
VIGASIO	61.519,11 €	-	-	12.326,28 €	-	10.441,30 €	-	-	22.528,00 €	5.400,00 €	112.214,69 €
ZEVIO	-	-	-	-	-	-	-	-	-	9.000,00 €	9.000,00 €
<b>Totali</b>	<b>133.572,69 €</b>	<b>17.234,62 €</b>	<b>- €</b>	<b>12.326,28 €</b>	<b>- €</b>	<b>75.652,57 €</b>	<b>- €</b>	<b>- €</b>	<b>273.071,21 €</b>	<b>26.553,36 €</b>	<b>538.410,74 €</b>